



HOSPITAL

แนวทางปฏิบัติเกี่ยวกับการยืมใช้พัสดุ ประเภทใช้คงรูปและประเภทใช้สิ้นเปลือง

โรงพยาบาลเขาชะเมาเฉลิมพระเกียรติ ๘๐ พรรษา

สารบัญ

เรื่อง	หน้า
แนวทางปฏิบัติเกี่ยวกับการใช้ทรัพย์สินของราชการ (กรณีการยืมใช้พัสดุ)	
วัตถุประสงค์	๓
ระเบียบ และหนังสือเวียนที่เกี่ยวข้อง	๓
คำนิยาม	๔
หลักเกณฑ์การให้ยืมใช้พัสดุ	๔
แผนผังการยืมใช้พัสดุ	๖
แบบใบยืมใช้พัสดุ	๘
ทะเบียนคุมการยืมใช้พัสดุ	๙

แนวทางปฏิบัติเกี่ยวกับการใช้ทรัพย์สินของราชการ (กรณีการยืมใช้พัสดุ)

วัตถุประสงค์

๑. เพื่อสนับสนุนให้หน่วยงานต่าง ๆ ในสังกัดกรมกิจการผู้สูงอายุ ที่จัดขึ้นตามกฎหมาย ระเบียบหรือหลักเกณฑ์ที่ส่วนราชการหรือหน่วยงานภาครัฐกำหนดมีพัสดุใช้ร่วมกัน ซึ่งเป็นการเพิ่มประสิทธิภาพการใช้พัสดุด้านต่าง ๆ เป็นการลดภาระในการลงทุนซื้อพัสดุ
๒. เพื่อให้สอดคล้องกับการจัดสรรงบประมาณแผ่นดิน และลดภาระงบประมาณในการช่วยเหลือหน่วยงานในสังกัดกรม ซึ่งจะเป็นประโยชน์ต่อทางราชการ

ระเบียบ และหนังสือเวียนที่เกี่ยวข้อง

ระเบียบกระทรวงการคลังว่าด้วยการจัดซื้อจัดจ้างและการบริหารพัสดุภาครัฐ พ.ศ. ๒๕๖๐
 ข้อ ๒๐๗ การให้ยืม หรือนำพัสดุไปใช้ในกิจการ ซึ่งมีใช้เพื่อประโยชน์ของทางราชการจะกระทำมิได้
 ข้อ ๒๐๘ การยืมพัสดุประเภทใช้คงรูป ให้ผู้ยืมทำหลักฐานการยืมเป็นลายลักษณ์อักษรแสดง
 เหตุผลและกำหนดวันส่งคืน โดยมีหลักเกณฑ์ ดังนี้

- (๑) การยืมระหว่างหน่วยงานของรัฐ จะต้องได้รับอนุมัติจากหัวหน้าหน่วยงานของรัฐผู้ให้ยืม
- (๒) การให้บุคคลยืมใช้ภายในสถานที่ของหน่วยงานของรัฐเดียวกัน จะต้องได้รับอนุมัติจากหัวหน้าหน่วยงานซึ่งรับผิดชอบพัสดุนั้น แต่ถ้ายืมไปใช้นอกสถานที่ของหน่วยงานของรัฐจะต้องได้รับอนุมัติจากหัวหน้าหน่วยงานรัฐ

ข้อ ๒๐๙ ผู้ยืมพัสดุประเภทใช้คงรูปจะต้องนำพัสดุนั้นมาส่งคืนให้ในสภาพที่ใช้การได้เรียบร้อย หากเกิดชำรุดเสียหาย หรือใช้การไม่ได้ หรือสูญหายไป ให้ผู้ยืมจัดการแก้ไขซ่อมแซมให้คงสภาพเดิม โดยเสียค่าใช้จ่ายของตนเอง หรือชดใช้เป็นพัสดุประเภท ชนิด ขนาด ลักษณะและคุณภาพอย่างเดียวกัน หรือชดใช้เป็นเงินตามราคาที่อยู่ในขณะยืม โดยมีหลักเกณฑ์ ดังนี้

- (๑) ราชการส่วนกลาง และราชการส่วนภูมิภาค ให้เป็นไปตามหลักเกณฑ์ที่กระทรวงการคลังกำหนด
- (๒) ราชการส่วนท้องถิ่น ให้เป็นไปตามหลักเกณฑ์ที่กระทรวงมหาดไทย กรุงเทพมหานคร หรือเมืองพัทยา แล้วแต่กรณี กำหนด
- (๓) หน่วยงานของรัฐอื่น ให้เป็นไปตามหลักเกณฑ์ที่หน่วยงานของรัฐนั้นกำหนด

ข้อ ๒๑๐ การยืมพัสดุประเภทใช้สิ้นเปลืองระหว่างหน่วยงานของรัฐ ให้กระทำได้เฉพาะเมื่อหน่วยงานของรัฐผู้ยืมมีความจำเป็นต้องใช้พัสดุนั้นเป็นการรีบด่วน จะดำเนินการจัดหาได้ไม่ทันการ และหน่วยงานของรัฐผู้ให้ยืมมีพัสดุนั้น ๆ พอที่จะให้ยืมได้ โดยไม่เป็นการเสียหายแก่หน่วยงานของรัฐของตน และให้มีหลักการการยืมเป็นลายลักษณ์อักษร ทั้งนี้ โดยปกติหน่วยงานของรัฐผู้ยืมจะต้องจัดหาพัสดุเป็นประเภท ชนิด และปริมาณเช่นเดียวกันส่งคืนให้หน่วยงานของรัฐผู้ให้ยืม

ข้อ ๒๑๑ เมื่อครบกำหนดยืม ให้ผู้ให้ยืมหรือผู้รับหน้าที่แทนมีหน้าที่ติดตามทวงพัสดุที่ให้ยืมไปคืนภายใน ๗ วัน นับแต่วันครบกำหนด

คำนิยาม

“ส่วนราชการเจ้าของพัสดุ” หมายถึง ส่วนราชการ/หน่วยงานที่ได้รับโอนพัสดุจากหน่วยงาน

“พัสดุ” หมายถึง วัสดุ ครุภัณฑ์

“วัสดุ” หมายถึง ของใช้งานประเภทสิ้นเปลืองไป โดยมากเป็นของใช้สำนักงาน

“ครุภัณฑ์” หมายถึง ครุภัณฑ์ประเภทใช้คงรูปตามการจำแนกประเภทรายจ่ายตามงบประมาณที่สำนักงานงบประมาณกำหนด

“ผู้ยืม” หมายถึง สำนัก/กอง/กลุ่ม /ศูนย์ต่าง ๆ ของกรมกิจการผู้สูงอายุ ที่จัดตั้งขึ้นตามกฎหมายระเบียบ หรือหลักเกณฑ์ที่ส่วนราชการ หรือหน่วยงานภาครัฐกำหนด

“ผู้ให้ยืม” หมายถึง หัวหน้าส่วนราชการเจ้าของพัสดุ หรือผู้ที่รับมอบอำนาจจากหัวหน้าส่วนราชการเจ้าของพัสดุ

หลักเกณฑ์การให้ยืมใช้พัสดุ

ตามระเบียบกระทรวงการคลังว่าด้วยการจัดซื้อจัดจ้างและการบริหารพัสดุภาครัฐ พ.ศ. ๒๕๖๐ ได้กำหนดการยืมพัสดุเพื่อนำไปใช้ในกิจการ เพื่อประโยชน์ของทางราชการเท่านั้น โดยมีหลักเกณฑ์การยืม ดังนี้

๑. ส่วนราชการเจ้าของพัสดุต้องให้ผู้ยืมใช้พัสดุได้ โดยไม่เรียกเก็บค่าตอบแทน และให้ยืมได้คราวละไม่เกิน ๑ ปีงบประมาณ โดยต้องได้รับอนุมัติจากผู้มีอำนาจตามระเบียบกระทรวงการคลังว่าด้วยการจัดซื้อจัดจ้างและการบริหารพัสดุภาครัฐ พ.ศ. ๒๕๖๐

๒. ผู้ยืมจะต้องลงนามในทะเบียนคุมการยืมใช้พัสดุกับส่วนราชการเจ้าของพัสดุ ตามแบบแนบท้ายนี้

๓. ผู้ยืมจะต้องนำพัสดุไปใช้เพื่อประโยชน์ร่วมกันของกลุ่มผู้ยืม เสมือนผู้ยืมเป็นเจ้าของพัสดุเองทุกประการ โดยที่ผู้ยืมจะเป็นผู้จัดหาเจ้าหน้าที่ควบคุมการทำงานของพัสดุที่ยืมใช้เองทุกประการ

๔. ผู้ยืมใช้พัสดุจะต้องนำพัสดุนั้นมาส่งคืนให้ในสภาพที่ใช้การได้เรียบร้อย หากเกิดชำรุดเสียหาย หรือใช้การไม่ได้ หรือสูญหายไป ให้ผู้ยืมจัดการแก้ไขซ่อมแซมให้คงสภาพเดิมโดยเสียค่าใช้จ่ายของผู้ยืมเอง หรือชดใช้เป็นพัสดุประเภท ชนิด ขนาด ลักษณะ และคุณภาพอย่างเดียวกัน หรือชดใช้เป็นเงินตามราคาที่เป็นอยู่ ในขณะที่ยืมตามหลักเกณฑ์ที่กระทรวงการคลังกำหนด

๕. ส่วนราชการเจ้าของพัสดุสามารถยกเลิกการให้ยืมใช้พัสดุได้ตลอดเวลาหากผู้ยืมไม่สามารถ ดำเนินงานให้ประสบผลสำเร็จ หรือไม่ปฏิบัติตามสัญญายืม หรือแนวทางการให้ยืม หรือเหตุอันควรอื่น ๆ

๖. ในกรณีเป็นการยืมครุภัณฑ์ เช่น คอมพิวเตอร์ ฯลฯ ให้ใช้สัญญายืมตามหลักเกณฑ์ และ แนวปฏิบัติการยืมตามหลักเกณฑ์ของส่วนราชการต้นสังกัดของส่วนราชการเจ้าของครุภัณฑ์

๗. กรณีมีการยืมใช้รถราชการ ให้ถือปฏิบัติตามคำสั่งมอบอำนาจของกรมกิจการผู้สูงอายุ และระเบียบสำนักนายกรัฐมนตรีว่าด้วยรถราชการ พ.ศ. ๒๕๒๓ และที่แก้ไขเพิ่มเติม

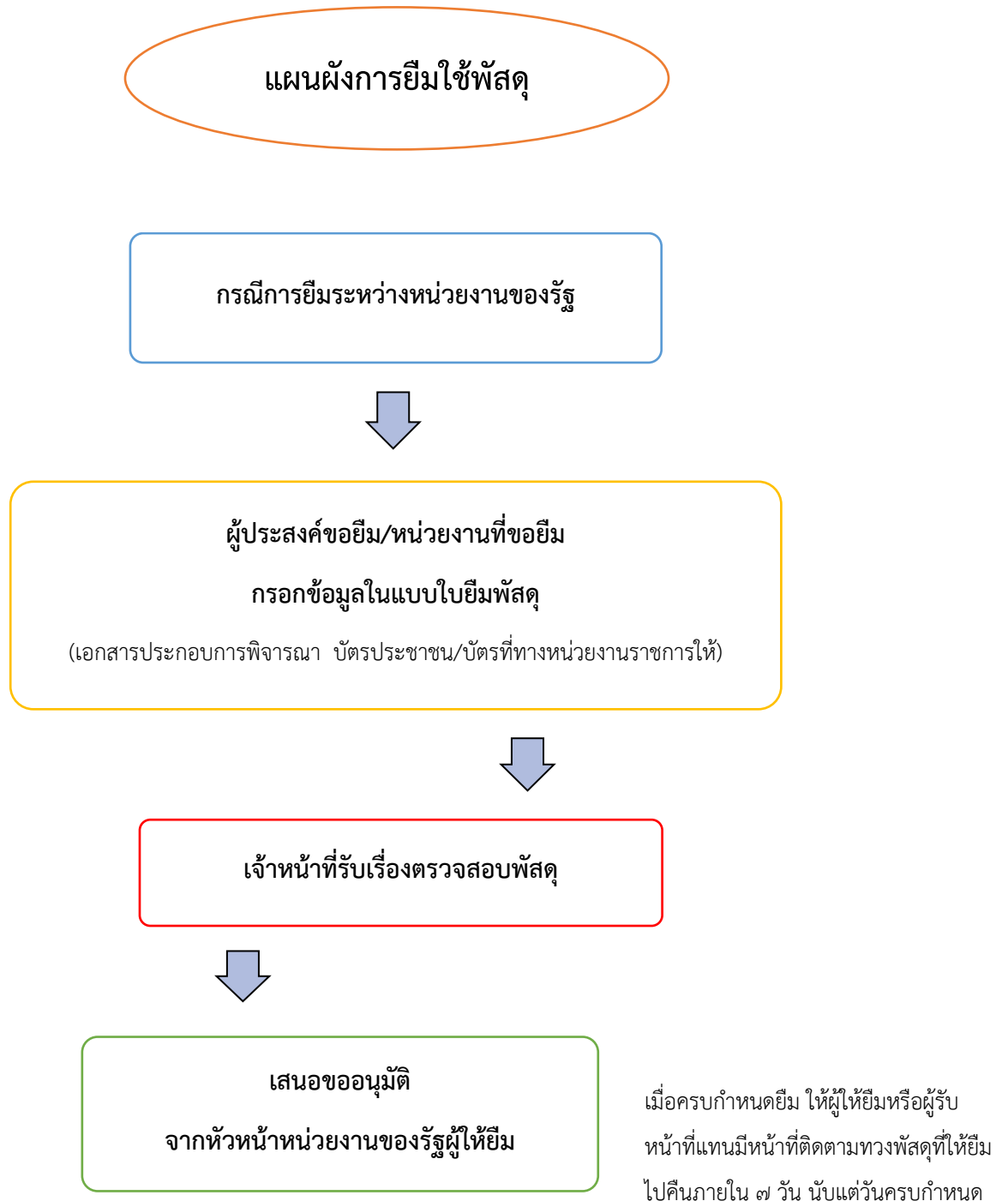

หมายเหตุ นำพาสปอร์ตไปใช้ต้องส่งคืนภายในระยะเวลาที่กำหนดในสภาพที่ใช้การได้เรียบร้อยหากเกิดชำรุดเสียหาย หรือใช้การไม่ได้ หรือสูญหายไป ให้ผู้ยืมจัดการแก้ไขซ่อมแซมให้คงสภาพเดิมโดยเสียค่าใช้จ่ายของผู้ยืมเอง หรือขอใช้เป็นพาสปอร์ตประเภทชนิด ขนาด ลักษณะ และคุณภาพอย่างเดียวกัน หรือขอใช้เป็นเงินตามราคาที่เป็นอยู่ในขณะยืมตามหลักเกณฑ์ที่กระทรวงการคลังกำหนด

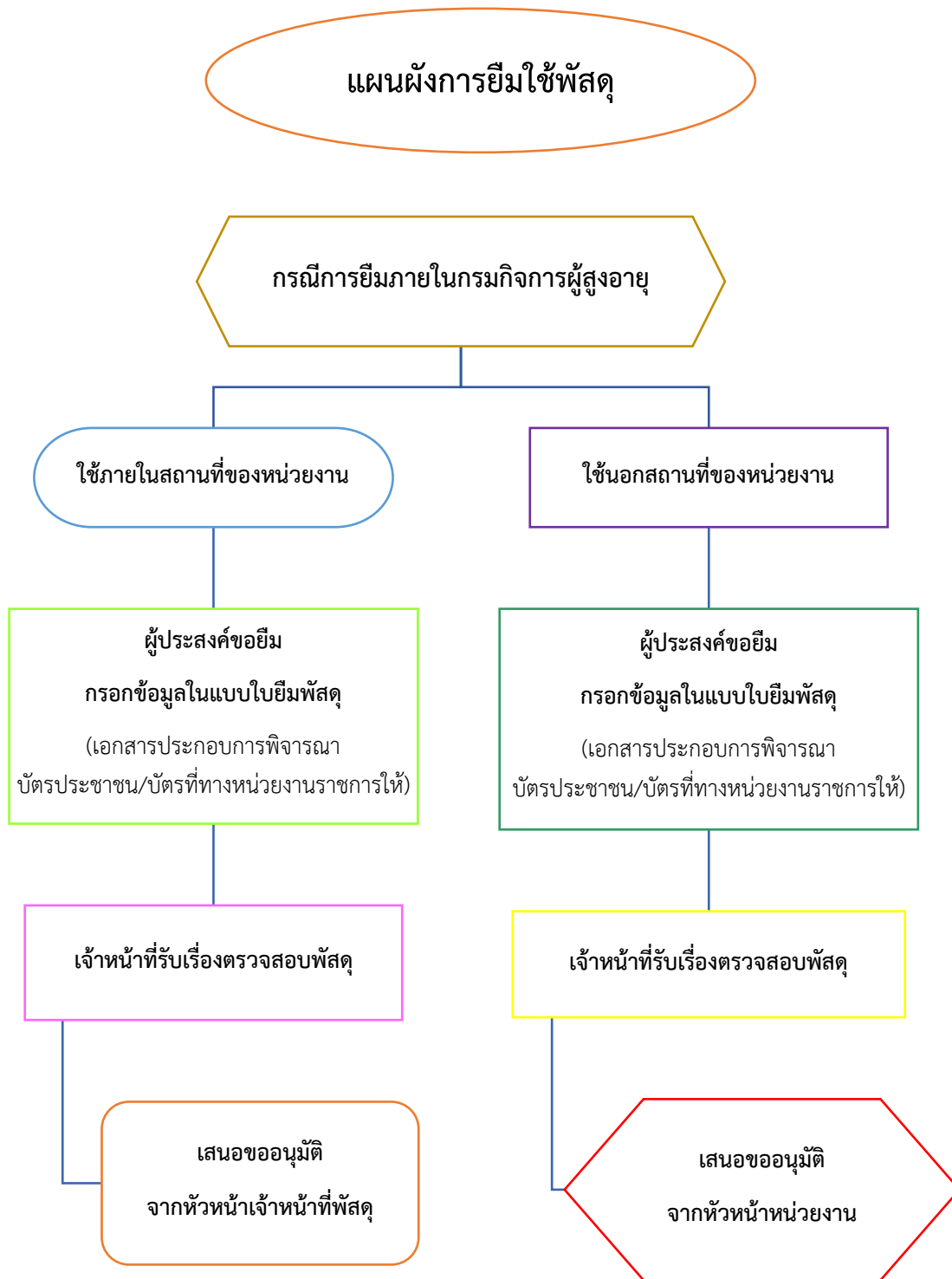

เมื่อครบกำหนดยืม ให้ผู้ยืมหรือผู้รับหน้าที่แทนมีหน้าที่ติดตามทางพัสดุ
 ที่ให้ยืมไปคืนภายใน ๗ วัน นับแต่วันครบกำหนด

หมายเหตุ นำพัสดุไปใช้ต้องส่งคืนภายในระยะเวลาที่กำหนดในสภาพที่ใช้การได้เรียบร้อยหากเกิดชำรุดเสียหาย หรือใช้การ
 ไม่ได้ หรือสูญหายไป ให้ผู้ยืมจัดการแก้ไขซ่อมแซมให้คงสภาพเดิมโดยเสียค่าใช้จ่ายของผู้ยืมเอง หรือขอใช้เป็นพัสดุประเภท
 ชนิด ขนาด ลักษณะ และคุณภาพอย่างเดียวกัน หรือขอใช้เป็นเงินตามราคาที่เป็นอยู่ในขณะยืมตามหลักเกณฑ์ที่
 กระทรวงการคลังกำหนด

ใบยืมพัสดุ/ครุภัณฑ์

วันที่.....

เรียน ผู้อำนวยการโรงพยาบาลเขาชะเมาเฉลิมพระเกียรติ ๘๐ พรรษา

ข้าพเจ้า (นาย/นาง/นางสาว).....ตำแหน่ง.....

(หน่วยงาน).....เบอร์โทรศัพท์.....

มีความประสงค์ขอยืม พัสดุ/ครุภัณฑ์ จาก.....ตามรายการดังนี้

ลำดับที่	รายการ	จำนวน	หน่วย	หมายเลขพัสดุ/ครุภัณฑ์

เพื่อใช้ในงาน.....

สถานที่นำไปใช้.....

ระหว่างวันที่.....ถึงวันที่.....รวมเป็นเวลา.....วัน

ข้าพเจ้านำส่งคืน วันที่.....หากพัสดุ/ครุภัณฑ์ที่นำมาส่งคืนชำรุดเสียหายหรือใช้การไม่ได้

หรือสูญหาย ข้าพเจ้ายินดีจัดการแก้ไขซ่อมแซมให้คงสภาพเดิม โดยเสียค่าใช้จ่ายของตนเอง หรือขอใช้เป็น พัสดุ/

ครุภัณฑ์ ประเภท ชนิด ขนาด ลักษณะและคุณภาพต้องไม่น้อยกว่าของเดิม หรือขอใช้เป็นเงินตามราคาที่เป็นอยู่

ในขณะยืม ตามหลักเกณฑ์ที่กระทรวงการคลังกำหนด

ลงชื่อ.....ผู้ยืม

(.....)

<p>๑. ความเห็นของเจ้าหน้าที่</p> <p><input type="checkbox"/> เห็นสมควรอนุมัติให้ยืม พัสดุ/ครุภัณฑ์</p> <p><input type="checkbox"/> ไม่สามารถให้ยืมได้ เนื่องจาก.....</p> <p>.....</p> <p>ลงชื่อ.....เจ้าหน้าที่</p> <p>(.....)</p> <p>ลงชื่อ.....หัวหน้าหน่วยพัสดุ</p> <p>(.....)</p> <p>วันที่...../...../.....</p>	<p>๓. การรับ พัสดุ/ครุภัณฑ์</p> <p>ข้าพเจ้าได้รับพัสดุ/ครุภัณฑ์ ตามรายการข้างต้นในสภาพที่ใช้การได้เรียบร้อยและครบถ้วนตามจำนวนแล้ว</p> <p>ลงชื่อ.....ผู้ยืม/ผู้รับของ</p> <p>(.....)</p> <p>วันที่...../...../.....</p>
<p>๒. การพิจารณา</p> <p><input type="checkbox"/> อนุมัติให้ยืม พัสดุ/ครุภัณฑ์</p> <p><input type="checkbox"/> ไม่อนุมัติ เนื่องจาก.....</p> <p>.....</p> <p>ลงชื่อ.....</p> <p>(นายสุนทร เจริญภูมิการกิจ)</p> <p>นายแพทย์สาธารณสุขจังหวัดระยอง</p> <p>วันที่...../...../.....</p>	<p>๔. การส่งคืน</p> <p>ได้ส่งคืนพัสดุแล้ว เมื่อวันที่.....</p> <p>ลงชื่อ.....ผู้ส่งคืน/ผู้ยืม</p> <p>(.....)</p> <p>๕. การรับคืน พัสดุ/ครุภัณฑ์</p> <p><input type="checkbox"/> สภาพสมบูรณ์ <input type="checkbox"/> สภาพไม่สมบูรณ์</p> <p><input type="checkbox"/> ครบถ้วนตามรายการ <input type="checkbox"/> ไม่ครบ ขาด.....</p> <p>ได้รับคืนตามรายการยืมในสภาพที่ใช้การได้เรียบร้อยและครบถ้วนตามจำนวนแล้ว</p> <p>ลงชื่อ.....เจ้าหน้าที่ผู้ตรวจสอบ/ผู้รับคืน</p> <p>(.....)</p> <p>ลงชื่อ.....หัวหน้าหน่วยพัสดุ</p> <p>(.....)</p> <p>วันที่...../...../.....</p>

